

ENTE PER LA GESIONE  
DELLA RISERVA NATURALE  
**TORBIERE DEL SEBINO**

PROVINCIA DI BRESCIA



**NOTA**  
**AGGIORNAMENTO**  
**DOCUMENTO**  
**UNICO**  
**PROGRAMMAZIONE**  
**DUP**  
**2021/2023**



**ENTE PER LA GESTIONE RISERVA NATURALE**

Provincia DI BRESCIA

---



**NOTA DI  
AGGIORNAMENTO AL  
DOCUMENTO UNICO DI  
PROGRAMMAZIONE  
2021 - 2023**

# SOMMARIO

<b>INTRODUZIONE</b> .....	pag.	....
<b>LA SEZIONE STRATEGICA (SES)</b> .....	pag.	....
Analisi catastale del territorio .....	pag.	....
Analisi demografica .....	pag.	....
Analisi dei redditi.....	pag.	....
Personale dipendente .....	pag.	....
Patrimonio dell'Ente .....	pag.	....
Risorse del territorio.....	pag.	....
<b>LA SEZIONE OPERATIVA (SEO)</b> .....	pag.	....
Piano socio assistenziale.....	pag.	....
Piano di diritto allo studio .....	pag.	....
Le previsioni finanziarie 2021-2023 (GESTIONE DI COMPETENZA) .....	pag.	....
Piano delle alienazioni .....	pag.	....
Investimenti e opere pubbliche e programma biennale per i servizi e forniture ....	pag.	....

## INTRODUZIONE

Con la legge 5 maggio 2009, n. 42, prende il via un profondo processo di riforma degli ordinamenti contabili pubblici, diretto a rendere i bilanci delle amministrazioni pubbliche omogenei, confrontabili e aggregabili. La delega contenuta nell'articolo 2 di questa legge ha portato all'adozione del decreto legislativo 23 giugno 2011, n.118, integrato e modificato nel 2014 dal decreto legislativo n. 126 del 10 agosto 2014.

Il decreto legislativo è il frutto dei risultati della sperimentazione che ha interessato dal 1° gennaio 2012 oltre 400 enti e dell'attività di un gruppo di lavoro interistituzionale (Stato, ANCI, UPI, Regioni, Istat, Abi, Ordine dei dottori commercialisti).

La riforma, che interessa tutti gli enti territoriali e i loro enti strumentali, è entrata a regime il 1° gennaio 2015 e costituisce una tappa fondamentale nel percorso di risanamento della finanza pubblica favorendo il coordinamento della finanza pubblica, il consolidamento dei conti delle Amministrazioni pubbliche anche ai fini del rispetto delle regole comunitarie, le attività connesse alla revisione della spesa pubblica e alla determinazione dei fabbisogni e dei costi standard.

### **Dati Geografici della Riserva**

- Provincia : Brescia
- Comuni : Corte Franca, Iseo, Provaglio d'Iseo
- Comunità Montane : del Sebino bresciano
- Superficie in ettari : ha 360 (circa)
- Altitudine in metri : 185 mt. s.l.m.

### **Dati amministrativi**

#### ***Istituzione:***

- dichiarata "Biotopo di eccezionale importanza" dal CNR nel 1970
  - compresa nel I elenco dei biotopi e geotopi, approvato con deliberazione del Consiglio regionale n.471 del 3/12/1981, ai sensi della L.R. 27/07/1977,n.33
  - elencata ufficialmente tra le Riserve Naturali della Lombardia riportate nell'allegato A-b della L.R. 30/11/1983, n.86
  - istituita ufficialmente con deliberazione del Consiglio regionale n.1846 del 19/12/1984 ai sensi della L.R. 30/11/1983, n.86
  - dichiarata zona umida di importanza internazionale nel 1984, ai sensi della Convenzione relativa alle zone umide firmata a Ramsar nel 1971
- dichiarata Zona di Protezione Speciale (**ZPS**) dall'Unione Europea
- dichiarata Sito di Importanza Comunitaria (**SIC**)

- dichiarata Zona Speciale di Conservazione (**ZSC**)

**Proprietà:**

- in parte privata, in parte dell'Ente di gestione
- Vincolo bellezze naturali (d.lgs 42/2004 – L.1497/39): su tutto il territorio

**Ente gestore:**

- Ente per la gestione della Riserva naturale Torbiere del Sebino.

**Inquadramento Geografico della Riserva**

L'area della "Riserva Naturale delle Torbiere del Sebino" è compresa nei territori comunali di Iseo, Provaglio d'Iseo e Corte Franca, in Provincia di Brescia. Attualmente occupa una superficie di circa 360 ha ed è localizzata immediatamente a ridosso della sponda meridionale del Lago d'Iseo.

Morfologicamente la Riserva si può considerare formata da due unità divise da un'antica morena: la maggiore, separata dal Lago d'Iseo, è chiamata "Lama"; quella di minore estensione, a diretto contatto con il lago, è detta "Lametta".

L'aspetto attuale della Riserva deriva dall'attività di escavazione della torba che ha interessato l'area sino alla fine del secondo conflitto mondiale.

La Lama è caratterizzata da un insieme di specchi d'acqua separati da briglie di terra, a volte molto sottili.

La Lametta presenta, invece, una serie di stretti canali che separano isolotti di varie dimensioni e forme.

In questa complessa morfologia si è instaurata una vegetazione palustre che ha riportato i luoghi ad una elevata naturalità. L'instaurarsi di questa tipologia di vegetazione ha permesso la formazione di una serie di habitat ideali per molte specie di uccelli, che fanno della Riserva uno dei siti più importanti soprattutto per l'avifauna palustre.

Per la Riserva l'acqua riveste un ruolo di primaria importanza.

La Lametta risente delle variazioni del livello del Lago d'Iseo, essendo le parti più interne direttamente in contatto con questo attraverso quattro stretti canali.

Gli apporti d'acqua in Lama, invece, sono dovuti, per la maggior parte, alle precipitazioni meteoriche, alla presenza di sorgenti sotterranee, come dimostrerebbe l'esistenza della sorgente Funtane ubicata sotto il Monte Cognolo e a due piccoli immissari.

Le perdite sono dovute all'evaporazione e al deflusso dell'unico emissario, un canale artificiale che si diparte verso lago da una zona posta in prossimità della Cascina della Pesa.

Su questo piccolo canale il Consorzio dell'Oglio ha collocato una pompa idrovora per regolare il livello delle acque, che entra in funzione quando il livello della Lama raggiunge i 185,80 metri sul livello del mare.

Sempre secondo i dati del Consorzio dell'Oglio, il movimento di sgrondo delle acque procede dalla zona Sud vicino alla ferrovia, lievemente più alta, verso lago.

Il clima è influenzato dalla presenza mitigatrice del Lago d'Iseo. Questa particolare situazione climatica viene comunemente identificata come "clima insubrico", tipico delle zone attigue ai grandi laghi prealpini, più mite e che si contrappone a quello più marcatamente continentale della Pianura Padana.

Le temperature medie annue si attestano intorno ai 12° C, con medie mensili massime in luglio/agosto, quando si toccano i 22° C, e minime in dicembre/gennaio, con temperature attorno ai 3° C.

Per quanto riguarda le precipitazioni, le medie mensili calcolate evidenziano come i massimi delle precipitazioni si abbiano durante i periodi primaverile ed autunnale; di contro i minimi si ritrovano durante le stagioni invernali ed estiva.

Il mese in media più piovoso è quello di ottobre con circa 130 mm di pioggia; invece, il mese con le minori precipitazioni è febbraio, con circa 38 mm di pioggia.

E' da segnalare, comunque, come la vegetazione delle torbiere sia strettamente legata all'acqua che, con le sue caratteristiche chimico-fisiche, ne condiziona la composizione flogistica. Si tratta quindi di "vegetazione azonale", non strettamente vincolata alle caratteristiche macroclimatiche della zona.

Analizzando la flora presente sono stati individuati i seguenti corotipi: specie di zone temperato-fredde, Specie Boreali; specie del continente eurasiatico, Specie Eurasiatiche; Specie Mediterranee con areale centrato sulle coste mediterranee, ma che si prolunga verso Nord e verso Est nell'area Insubrica; Specie Nordamericane originatesi in Nordamerica e da noi divenute invasive; Specie Subatlantiche, specie con areale situato in Europa Occidentale, ma anche più ad oriente nelle aree a clima suboceanico; Specie Cosmopolite presenti in tutte le zone del mondo o ampiamente distribuite mancando in un continente o in una zona climatica.

Si ha una dominanza delle specie di derivazione Eurasiatica seguite dalle specie Cosmopolite. Le specie Boreali e Mediterranee hanno una percentuale quasi simile con le seconde distribuite soprattutto nei prati. Minima è la componente Atlantica, mentre quella Americana, pur essendo in minima percentuale, comprende specie molto invasive che stanno caratterizzando ampi tratti della Torbiera.

Le vegetazioni presenti sono inquadrabili fisionomicamente in funzione della disponibilità idrica e del substrato. Al limite della Riserva, verso il lago, si rinviene una prateria sommersa tipica di stazioni perilacustri di media profondità, impostata su substrati grossolani ed interessata da debole corrente. Il laminato è invece presente nel corpo centrale e nelle vasche periferiche della Lama, mentre in Lametta copre gran parte dei canali tra le isole.

Entrambe le associazioni rinvenute in acqua sono tipiche di acque ferme o debolmente fluenti. Si distinguono soprattutto per il differente tipo di substrato richiesto, grossolano e sciolto per uno, fine compatto e ricco di sostanze organiche l'altro.

La tipica fisionomia di passaggio tra la vegetazione acquatica a quella di "terra ferma" è improntata dai consorzi a *Phragmites australis*. La distribuzione di questa specie è notevole entrando in quasi tutte le cenosi presenti mascherando in gran parte i tipi più

caratteristici di vegetazione presente nell'area ed ascrivibili al cariceto.

Il Caricetum elatae, nella sua tipica fisionomia, è la vegetazione caratterizzante le Torbiere del Sebino. Tipica associazione costruttrice dove è assoluta la dominanza di Carex elata, con specie compagne che variano a seconda della trofia del substrato e del grado di interrimento.

In alcuni tratti dove la coltre morbosa è stata semplicemente decorticata è tipica la presenza a volte massiccia di Cladium mariscus. La componente flogistica di questi aggruppamenti è in parte influenzata dalle cenosi adiacenti.

Ai lati della Lama si ritrovano dei prati mantenuti da attività di concimazione e sfalcio per produrre foraggio. La composizione flogistica di questi prati li caratterizza come idrofilo. Tra questi, in maniera molto minore e molto frammentati, si possono rilevare alcuni aspetti che porterebbero ai molinieti.

Questi ambienti, se fosse abbandonata l'attività di sfalcio, riacquisterebbero, in breve tempo, la fisionomia di praterie ad alte erbe.

Per quello che riguarda la vegetazione arborea non si rinvengono boschi strutturati e la presenza degli alberi si limita a dei filari di salici, platani e pioppi usati una volta per segnare i vari confini delle proprietà. Significato ben diverso possono invece avere delle boscaglie di ontani situate nella zona Nord, con aspetti caratteristici dei boschi igrofilo.

### **Pianificazione territoriale**

Per governare il proprio territorio, è necessario valutare, regolamentare, pianificare, localizzare e attuare il variegato contesto di strumenti e interventi che la legge attribuisce alla competenza di ogni Ente Locale. Unitamente a ciò, esistono altre funzioni che interessano la fase operativa e che mirano a vigilare, valorizzare e tutelare il territorio. In concreto, si tratta di gestire i continui mutamenti in atto affinché siano, ove possibile, non in contrasto con i più generali obiettivi di sviluppo. Per fare ciò, l'Ente deve dotarsi di una serie strumenti e regolamenti che operano in vari ambiti: urbanistica, edilizia, commercio, difesa del suolo e di tutela dell'ambiente.

## ***La Programmazione di Bilancio***

La programmazione è il processo di analisi e valutazione che, comparando e ordinando coerentemente tra loro le politiche e i piani per il governo del territorio, consente di organizzare, in una dimensione temporale predefinita, le attività e le risorse necessarie per la realizzazione di fini sociali e la promozione dello sviluppo economico e civile delle comunità di riferimento.

Attraverso l'attività di programmazione, le amministrazioni concorrono al perseguimento degli obiettivi di finanza pubblica definiti in ambito nazionale, in coerenza con i principi fondamentali di coordinamento della finanza pubblica emanati in attuazione degli articoli 117, terzo comma, e 119, secondo comma, della Costituzione e ne condividono le conseguenti responsabilità.

Le Regioni individuano gli obiettivi generali della programmazione economico-sociale e della pianificazione territoriale e stabiliscono le forme e i modi della partecipazione degli enti locali all'elaborazione dei piani e dei programmi regionali.

I documenti nei quali si formalizza il processo di programmazione devono essere predisposti in modo tale da consentire ai portatori di interesse di:

- conoscere, relativamente a missioni e programmi di bilancio, i risultati che l'ente si propone di conseguire;
- valutare il grado di effettivo conseguimento dei risultati al momento della rendicontazione.

L'attendibilità, la congruità e la coerenza, interna ed esterna, dei documenti di programmazione è prova della affidabilità e credibilità dell'ente.

Nel rispetto del principio di comprensibilità, i documenti della programmazione esplicitano con chiarezza il collegamento tra:

- il quadro complessivo dei contenuti della programmazione;
- i portatori di interesse di riferimento;
- le risorse finanziarie, umane e strumentali disponibili;
- le correlate responsabilità di indirizzo, gestione e controllo.

I contenuti della programmazione, devono essere declinati in coerenza con:

- il programma di governo, che definisce le finalità e gli obiettivi di gestione perseguiti dall'ente anche attraverso il sistema di enti strumentali e società controllate e partecipate (il cd gruppo amministrazione pubblica);
- gli indirizzi di finanza pubblica definiti in ambito comunitario e nazionale.



## **Guida alla lettura**

La Relazione previsionale e programmatica prevista dall'art. 170 del TUEL (Testo unico degli Enti locali) è sostituita, quale allegato al bilancio di previsione, dal DUP – Documento unico di programmazione, "*strumento che permette l'attività di guida strategica ed operativa degli enti locali e consente di fronteggiare in modo permanente, sistemico e unitario le discontinuità ambientali e organizzative*".

Il DUP è articolato in due sezioni: la sezione strategica (SeS) e la sezione operativa (SeO).

## La Sezione Strategica (SeS)

Individua gli indirizzi strategici dell'Ente, ossia le principali scelte che caratterizzano il programma dell'Amministrazione, da realizzare nel corso del mandato amministrativo, in coerenza con il quadro normativo di riferimento, nonché con le linee di indirizzo della programmazione regionale, compatibilmente con i vincoli di finanza pubblica.

Tra i contenuti della sezione, si sottolineano in particolare i seguenti ambiti:

- analisi delle condizioni esterne: considera gli indirizzi contenuti nei documenti di programmazione e regionali, nonché le condizioni e prospettive socio-economiche del territorio dell'Ente;
- analisi delle condizioni interne: evoluzione della situazione finanziaria ed economico-patrimoniale dell'ente, analisi degli impegni già assunti e investimenti in corso di realizzazione, quadro delle risorse umane disponibili, organizzazione e modalità di gestione dei servizi, situazione economica e finanziaria degli organismi partecipati.

Infine, nella SeS sono indicati gli strumenti attraverso i quali l'Ente intende rendicontare il proprio operato nel corso del mandato in maniera sistematica e trasparente, per informare i cittadini del livello di realizzazione dei programmi, di raggiungimento degli obiettivi e delle collegate aree di responsabilità politica o amministrativa.

## La Sezione Operativa (SeO)

La SeO contiene la programmazione operativa dell'ente con un orizzonte temporale corrispondente al bilancio di previsione (triennio 2021/2023) ed è strutturata in due parti.

**Parte 1:** sono illustrati, per ogni singola missione e coerentemente agli indirizzi strategici contenuti nella SeS, i programmi operativi che l'ente intende realizzare nel triennio 2021/2023, sia con riferimento all'Ente che al gruppo amministrazione pubblica. Si ricorda che i programmi non possono essere liberamente scelti dall'Ente, bensì devono corrispondere all'elencazione tassativa contenuta nello schema di bilancio di previsione. Per ogni programma sono individuati gli obiettivi operativi annuali da raggiungere nel corso del triennio 2021/2023, che discendono dagli obiettivi strategici indicati nella precedente SeS.

**Parte 2:** contiene la programmazione in materia di lavori pubblici e patrimonio.

# **SEZIONE STRATEGICA (SES)**

## Composizione della Comunità della Riserva

- **GHITTI MARCO** – *Rappresentante del Comune di Iseo;*
- **SIMONINI VINCENZO** - *Rappresentante del Comune di Provaglio d'Iseo;*
- **COMMISSARIO PREFETTIZIO** – *Fino a nuove elezioni Rappresentante del Comune di Corte Franca;*
- **ALGHISI SAMUELE** - *Rappresentante della Provincia di Brescia;*
- **GHITTI MARCO** - *Rappresentante Comunità Montana Sebino Bresciano;*

## Composizione del Consiglio di Gestione della Riserva

- **GIANBATTISTA BOSIO** - *Presidente;*
- **GIANMARIO FORESTI** - *Consigliere;*
- **EMMA SONCINI** - *Consigliere;*
- **LUCA ROMELE** - *Consigliere;*
- **FLAVIO BONARDI** - *Consigliere.*

## Linee Programmatiche di Mandato

Il piano di attività dell'Ente si può sintetizzare nei punti seguenti:

### **Educazione ambientale**

Le azioni di promozione dell'educazione allo sviluppo sostenibile rappresentano una delle azioni più importanti e prevedono una serie di azioni volte ad accrescere la conoscenza e la consapevolezza dell'importanza della Riserva delle Torbiere del Sebino. Per raggiungere tali obiettivi:

- si opererà tramite attività didattiche rivolte alle scuole;
  - saranno organizzate visite guidate, attività di birdwatching e manifestazioni in grado di coinvolgere i cittadini adulti.

Nell'ambito del progetto *"I like torbiere"*, dopo i corsi di formazione organizzati nel corso del 2018, continueranno le azioni pratiche consistenti nella realizzazione di strutture per la didattica interne (microscopia, tunnel e programmi interattivi) e esterne al centro visitatori (percorsi sensoriali e allestimenti didattici vari).

### **Interventi**

Le disponibilità finanziarie dell'Ente consentono attualmente di prevedere azioni inerenti la manutenzione ordinaria della Riserva, consistenti in taglio e sfalcio della vegetazione invadente i sentieri.

Nell'ambito del progetto *"I like torbiere"*, nel corso del 2020, è stata realizzata una serie di azioni consistenti:

- nella costruzione di n. 1 stagno didattico;
- schermature di osservazione dell'avifauna lungo il percorso centrale, la realizzazione di zattere per favorire la nidificazione di uccelli e la riproduzione dei pesci e il posizionamento di nidi artificiali.

Un'altra importante attività riguarderà gli allestimenti interni ed esterni del Centro Educativo Socio Ambientale permanente della Riserva, situato nel Comune di Iseo. Più in generale, per la realizzazione del progetto, è prevista da parte della Riserva l'allocazione di una somma vincolata alla finalità del contributo per il totale della propria quota di cofinanziamento. Le restanti quote di cofinanziamento sono a carico dei partner di progetto, ovvero la Cooperativa Cauto, Ossigeno Teatro, l'Istituto Comprensivo di Provaglio d'Iseo, l'Istituto Comprensivo di Iseo e l'Istituto Superiore "G. Antonietti" di Iseo. Il progetto si concluderà entro la fine di dicembre 2020. Si valuterà la possibilità di partecipare ad eventuali bandi che possano prevedere l'accesso a ulteriori nuovi fondi.

## Dati generali della Riserva

---

Codice Istat	21903017001
Codice Belfiore	000
Ente	Ente per la gestione Riserva Naturale Torbiere del Sebino
Superficie territoriale	360 ha (circa)

---



# **Analisi demografica**

# Caratteristiche generali della popolazione

## Il fattore demografico

Il Comune è l'Ente Locale che rappresenta la propria comunità, ne cura gli interessi e ne promuove lo sviluppo. Abitanti e territorio, pertanto, sono gli elementi essenziali che caratterizzano il Comune. La composizione demografica locale mostra tendenze, come l'invecchiamento, che un'Amministrazione deve saper interpretare prima di pianificare gli interventi. L'andamento demografico, nel complesso, ma soprattutto il saldo naturale e il riparto per sesso ed età sono fattori importanti che incidono sulle decisioni del Comune.

Tali elementi hanno, pertanto, una importanza fondamentale per quanto attiene sia l'erogazione dei servizi che la politica degli investimenti che ciascun Ente deve garantire e saper attuare.

Le tabelle che seguono riportano alcuni dati statistici riferiti alla popolazione dei Comuni soci dell'Ente per la Gestione della Riserva Naturale delle Torbiere del Sebino.

**Andamento demografico generale**

<i>Anno</i>	<i>Residenti</i>	<i>Maschi</i>	<i>Femmine</i>	<i>Nati</i>	<i>Morti</i>	<i>Saldo naturale</i>	<i>Iscritti</i>	<i>Cancellati</i>	<i>Saldo migratorio</i>	<i>Variazione</i>
<b>2011</b>	23.354	11.516	11.838	222	189	33	892	774	118	151
<b>2012</b>	23.522	11.560	11.962	232	249	-17	930	745	185	168
<b>2013</b>	23.657	11.642	12.015	200	195	5	873	743	130	135
<b>2014</b>	23.742	11.668	12.074	215	206	9	812	736	76	85
<b>2015</b>	23.730	11.659	12.071	212	207	5	706	723	-17	-12
<b>2016</b>	23.827	11.687	12.140	187	216	-29	791	665	126	97
<b>2017</b>	23.720	11.628	12.092	179	233	-54	738	791	-53	-107
<b>2018</b>	23.693	11.617	12.076	138	214	-76	810	761	49	-27
<b>2019</b>	23.593	11.581	12.012	151	215	-64	821	857	-36	-100

Fonte: Servizi demografici comunali e Istat - <http://demo.istat.it> - <http://dwcis.istat.it>

## Famiglie e convivenze

Anno	Residenti	Famiglie	Convivenze	Residenti in famiglia	Residenti in convivenza	Componenti medi per famiglia
<b>2002</b>	20.848	-	-	-	-	-
<b>2003</b>	21.145	8.520	13	21.045	100	2,47
<b>2004</b>	21.566	8.624	13	21.462	104	2,49
<b>2005</b>	21.835	8.878	13	21.730	105	2,45
<b>2006</b>	22.089	9.049	13	21.974	115	2,43
<b>2007</b>	22.470	9.354	12	22.355	115	2,39
<b>2008</b>	22.758	9.522	12	22.644	114	2,38
<b>2009</b>	23.054	9.700	12	22.939	115	2,36
<b>2010</b>	23.203	9.901	12	23.109	94	2,33
<b>2011</b>	23.354	9.990	12	23.257	97	2,33
<b>2012</b>	23.522	10.026	11	23.428	94	2,34
<b>2013</b>	23.657	9.933	12	23.565	92	2,37
<b>2014</b>	23.742	10.055	12	23.641	101	2,35
<b>2015</b>	23.730	10.074	12	23.632	98	2,35
<b>2016</b>	23.827	10.159	10	23.728	99	2,34
<b>2017</b>	23.720	10.188	14	23.604	116	2,32
<b>2018</b>	23.693	10.208	15	23.567	126	2,31
<b>2019</b>	23.593	10.259	14	23.469	124	2,29

Fonte: Servizi demografici comunali e Istat - <http://demo.istat.it> - <http://dwcis.istat.it>

## Stranieri residenti

Anno	Residenti	Maschi	Femmine	Nati	Morti	Saldo naturale	Iscritti	Cancellati	Saldo migratorio	Variazione
<b>2002</b>	885	460	425	25	0	25	256	125	131	156
<b>2003</b>	1.113	571	542	14	1	13	380	159	221	234
<b>2004</b>	1.338	691	647	36	2	34	368	173	195	229
<b>2005</b>	1.427	742	685	46	3	43	309	251	58	101
<b>2006</b>	1.531	775	756	49	3	46	316	238	78	124
<b>2007</b>	1.696	854	842	45	4	41	456	301	155	196
<b>2008</b>	1.859	919	940	53	1	52	448	301	147	199
<b>2009</b>	1.971	958	1.013	43	2	41	447	343	104	145
<b>2010</b>	2.074	982	1.092	42	2	40	461	351	110	150
<b>2011</b>	2.180	1.030	1.150	51	1	50	309	255	54	104
<b>2012</b>	2.260	1.063	1.197	44	5	39	308	267	41	80
<b>2013</b>	2.273	1.066	1.207	38	3	35	271	293	-22	13
<b>2014</b>	2.204	1.012	1.192	33	4	29	210	308	-98	-69
<b>2015</b>	2.111	974	1.137	36	2	34	162	289	-127	-93
<b>2016</b>	2.100	964	1.136	41	2	39	226	276	-11	28
<b>2017</b>	2.016	934	1.082	23	3	20	186	290	-104	-84
<b>2018</b>	1.975	918	1.057	21	7	14	204	259	-55	-41
<b>2019</b>	1.890	873	1.017	19	6	13	176	266	-90	-77

Fonte: Servizi demografici comunali e Istat - <http://demo.istat.it> - <http://dwcis.istat.it>

## Stato civile della popolazione

Anno	Maschi	Femmine	Popolazione
1981	8.464	8.718	17.182
1991	null	4.648	null
2001	9.962	10.281	20.243
2011	11.516	11.838	23.354
2019	718	786	1.504

	1981	1991	2001	2011	2019
Minori di anni 25	7.783	7.368	6.764	5.876	385
Celibi/Nubili	7.464	0	8.139	9.646	601
Coniugati totale	8.489	9.297	10.353	11.552	749
Divorziati totale	22	0	246	572	47
Vedovi totale	1.207	0	1.505	1.584	107

	1981	1991	2001	2011	2019
Minori di anni 25 maschi	4.037	3.777	3.459	3.037	188
Celibi maschi	4.035	0	4.432	5.266	307
Coniugati maschi	4.240	4.649	5.203	5.737	375
Divorziati maschi	10	0	115	249	21
Vedovi maschi	179	0	212	264	15

	1981	1991	2001	2011	2019
Minori di anni 25 femmine	3.746	3.591	3.305	2.839	197
Coniugate femmine	4.249	4.648	5.150	5.815	374
Divorziate femmine	12	0	131	323	26
Nubili femmine	3.429	0	3.707	4.380	294
Vedove femmine	1.028	0	1.293	1.320	92

Fonte: Servizi demografici comunali e Istat - <http://demo.istat.it> - <http://dwcis.istat.it>

## Piramide delle età

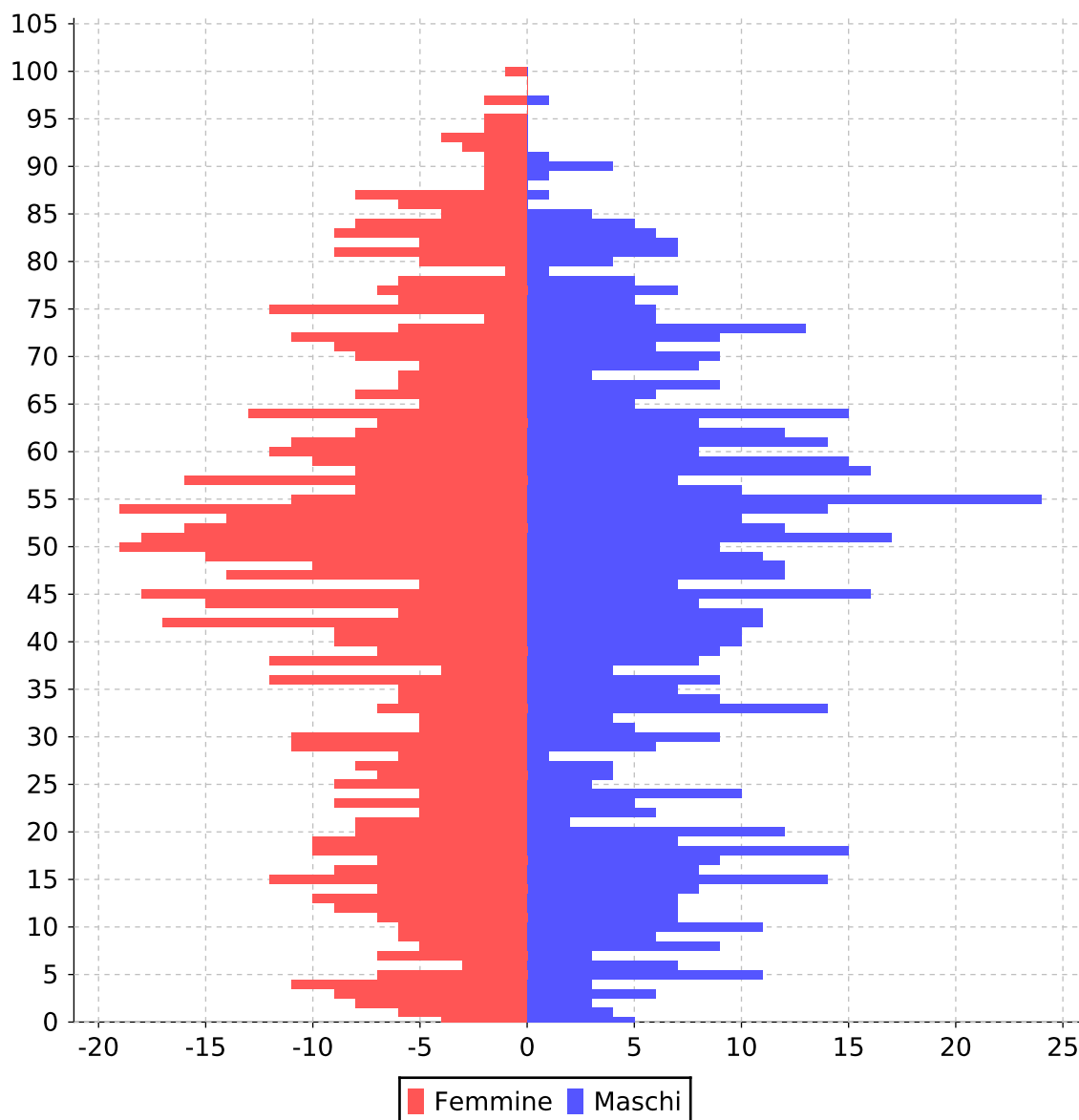

Fonte: Servizi demografici comunali e Istat - <http://demo.istat.it> - <http://dwcis.istat.it>

## Dettaglio della popolazione straniera per nazionalità

	2015	2016	2017	2018
TOTALE CITTADINI STRANIERI	2.111	2.100	2.016	1.975

Nazionalità	2015	%	2016	%	2017	%	2018	%
Romania	373	17,67%	393	18,71%	380	18,85%	363	18,38%
Pakistan	380	18,00%	346	16,48%	320	15,87%	319	16,15%
Albania	264	12,51%	251	11,95%	246	12,20%	224	11,34%
Marocco	195	9,24%	176	8,38%	169	8,38%	160	8,10%
Ucraina	131	6,21%	139	6,62%	117	5,80%	127	6,43%
Tunisia	71	3,36%	75	3,57%	79	3,92%	76	3,85%
Egitto	55	2,61%	52	2,48%	67	3,32%	67	3,39%
Polonia	53	2,51%	55	2,62%	57	2,83%	53	2,68%
Cina	39	1,85%	41	1,95%	40	1,98%	42	2,13%
Senegal	45	2,13%	53	2,52%	48	2,38%	40	2,03%
Moldova	41	1,94%	41	1,95%	38	1,88%	37	1,87%
Algeria	33	1,56%	32	1,52%	31	1,54%	33	1,67%
Sri Lanka	26	1,23%	26	1,24%	23	1,14%	24	1,22%
Colombia	22	1,04%	23	1,10%	22	1,09%	22	1,11%
Brasile	26	1,23%	30	1,43%	24	1,19%	22	1,11%
India	15	0,71%	18	0,86%	19	0,94%	20	1,01%
Cuba	20	0,95%	23	1,10%	17	0,84%	18	0,91%
Federazione Russa	17	0,81%	13	0,62%	14	0,69%	16	0,81%
Bosnia-Erzegovina	19	0,90%	20	0,95%	16	0,79%	16	0,81%
Serbia	16	0,76%	12	0,57%	12	0,60%	15	0,76%
Ghana	28	1,33%	15	0,71%	14	0,69%	14	0,71%



Nazionalità	2015	%	2016	%	2017	%	2018	%
Croazia	22	1,04%	20	0,95%	16	0,79%	14	0,71%
Bulgaria	16	0,76%	17	0,81%	13	0,64%	12	0,61%
Nigeria	6	0,28%	9	0,43%	9	0,45%	12	0,61%
Regno Unito	9	0,43%	11	0,52%	11	0,55%	12	0,61%
Filippine	8	0,38%	12	0,57%	15	0,74%	12	0,61%
Bangladesh	5	0,24%	10	0,48%	11	0,55%	11	0,56%
Ecuador	16	0,76%	15	0,71%	10	0,50%	9	0,46%
Thailandia	11	0,52%	10	0,48%	8	0,40%	9	0,46%
Perù	9	0,43%	9	0,43%	10	0,50%	9	0,46%
Spagna	8	0,38%	8	0,38%	10	0,50%	9	0,46%
Kosovo	3	0,14%	4	0,19%	4	0,20%	8	0,41%
Germania	9	0,43%	8	0,38%	9	0,45%	8	0,41%
Francia	6	0,28%	6	0,29%	8	0,40%	8	0,41%
Portogallo	3	0,14%	7	0,33%	7	0,35%	7	0,35%
Camerun	5	0,24%	6	0,29%	6	0,30%	6	0,30%
Paesi Bassi	8	0,38%	9	0,43%	8	0,40%	6	0,30%
Ungheria	7	0,33%	6	0,29%	6	0,30%	6	0,30%
Lituania	5	0,24%	5	0,24%	5	0,25%	6	0,30%
Repubblica Dominicana	4	0,19%	4	0,19%	4	0,20%	5	0,25%
Gambia	2	0,09%	4	0,19%	4	0,20%	5	0,25%
Austria	4	0,19%	3	0,14%	4	0,20%	4	0,20%
Paraguay	4	0,19%	4	0,19%	4	0,20%	4	0,20%
Bolivia	3	0,14%	5	0,24%	3	0,15%	4	0,20%
Iran	3	0,14%	3	0,14%	3	0,15%	4	0,20%
Bielorussia	1	0,05%	3	0,14%	4	0,20%	4	0,20%
Slovacchia	5	0,24%	5	0,24%	4	0,20%	4	0,20%
Venezuela	1	0,05%	1	0,05%	4	0,20%	4	0,20%
Repubblica Ceca	3	0,14%	3	0,14%	3	0,15%	3	0,15%

Nazionalità	2015	%	2016	%	2017	%	2018	%
Argentina	2	0,09%	2	0,10%	3	0,15%	3	0,15%
Belgio	2	0,09%	3	0,14%	3	0,15%	3	0,15%
Costa d'Avorio	4	0,19%	6	0,29%	3	0,15%	3	0,15%
El_Salvador	3	0,14%	3	0,14%	3	0,15%	3	0,15%
Giappone	1	0,05%	1	0,05%	2	0,10%	3	0,15%
Guinea	0	0,00%	1	0,05%	2	0,10%	3	0,15%
Irlanda	0	0,00%	0	0,00%	3	0,15%	3	0,15%
Lettonia	3	0,14%	3	0,14%	3	0,15%	3	0,15%
Norvegia	2	0,09%	2	0,10%	2	0,10%	3	0,15%
Sierra Leone	3	0,14%	4	0,19%	4	0,20%	3	0,15%
Guinea Bissau	0	0,00%	1	0,05%	2	0,10%	2	0,10%
Uruguay	4	0,19%	4	0,19%	3	0,15%	2	0,10%
Svizzera	4	0,19%	4	0,19%	4	0,20%	2	0,10%
Burundi	2	0,09%	1	0,05%	1	0,05%	2	0,10%
Turkmenistan	0	0,00%	0	0,00%	2	0,10%	2	0,10%
Svezia	2	0,09%	2	0,10%	2	0,10%	2	0,10%
Estonia	4	0,19%	1	0,05%	1	0,05%	2	0,10%
Eritrea	0	0,00%	0	0,00%	1	0,05%	1	0,05%
Ruanda	1	0,05%	1	0,05%	1	0,05%	1	0,05%
Danimarca	1	0,05%	1	0,05%	1	0,05%	1	0,05%
Benin	0	0,00%	1	0,05%	1	0,05%	1	0,05%
Slovenia	1	0,05%	1	0,05%	1	0,05%	1	0,05%
Montenegro	1	0,05%	1	0,05%	1	0,05%	1	0,05%
Mali	0	0,00%	0	0,00%	0	0,00%	1	0,05%
Uzbekistan	3	0,14%	3	0,14%	3	0,15%	1	0,05%
Kenya	2	0,09%	2	0,10%	1	0,05%	1	0,05%
Indonesia	0	0,00%	0	0,00%	1	0,05%	1	0,05%
Grecia	0	0,00%	0	0,00%	0	0,00%	1	0,05%

Nazionalità	2015	%	2016	%	2017	%	2018	%
Etiopia	1	0,05%	1	0,05%	1	0,05%	1	0,05%
Cile	1	0,05%	1	0,05%	1	0,05%	1	0,05%
Stati Uniti	0	0,00%	0	0,00%	0	0,00%	1	0,05%
Capo Verde	1	0,05%	1	0,05%	1	0,05%	1	0,05%
Togo	1	0,05%	1	0,05%	1	0,05%	1	0,05%
Messico	1	0,05%	1	0,05%	1	0,05%	1	0,05%
Niger	1	0,05%	1	0,05%	1	0,05%	1	0,05%
Libano	0	0,00%	0	0,00%	0	0,00%	0	0,00%
Canada	0	0,00%	0	0,00%	0	0,00%	0	0,00%
Cipro	1	0,05%	0	0,00%	0	0,00%	0	0,00%
Afghanistan	1	0,05%	1	0,05%	0	0,00%	0	0,00%
Haiti	1	0,05%	1	0,05%	0	0,00%	0	0,00%
Corea del Sud	1	0,05%	1	0,05%	0	0,00%	0	0,00%
Dominica	1	0,05%	1	0,05%	0	0,00%	0	0,00%
Burkina Faso	0	0,00%	1	0,05%	0	0,00%	0	0,00%

Fonte: Servizi demografici comunali e Istat - <http://demo.istat.it> - <http://dwcis.istat.it>

# Personale dipendente

## ***Programma triennale di fabbisogno del personale***

Per il raggiungimento degli obiettivi è fondamentale l'apporto delle risorse umane sia sotto il profilo quantitativo (numero di persone necessarie allo svolgimento dei servizi, individuato nella dotazione organica) che sotto il profilo qualitativo (adeguatezza delle competenze e delle professionalità, disponibilità al cambiamento, senso di appartenenza, grado di autonomia e di coinvolgimento). Nell'ultimo decennio la provvista di personale è stata caratterizzata da un quadro normativo via via più restrittivo, sia in termini di reclutamento del personale che in termini di incentivazione. La conseguenza è stata quella di un progressivo invecchiamento e di una costante riduzione del personale in servizio, a fronte di nuovi carichi di lavoro e di un quadro normativo in costante evoluzione che richiede un aggiornamento professionale continuo. I tagli alla formazione hanno ulteriormente compromesso il quadro, rendendo difficile l'attuazione di un percorso di adeguamento delle competenze e professionalità necessarie a garantire un buon livello di erogazione dei servizi. La programmazione del fabbisogno del personale per il triennio 2021-2023 verrà predisposta in base alle previsioni che saranno contenute nel bilancio di previsione finanziario 2021-2023, oltre che nel rispetto dei limiti posti dalle leggi vigenti.

Propedeutica alla definizione della la programmazione del fabbisogno di personale per il triennio 2021/2023 è la revisione della dotazione organica complessiva dell'Ente e, contestualmente, alla ricognizione del personale in esubero.

A tal fine, sono state valutate le proposte dei Responsabili di Area riguardanti i profili professionali necessari al raggiungimento degli obiettivi indicati negli strumenti di programmazione economico-finanziaria ed allo svolgimento dei compiti istituzionali delle strutture cui sono preposti, ai sensi dell'art. 16 e 17, del D.Lgs. n. 165/2001, tenuto conto del contingente di personale in servizio e degli attuali vincoli normativi in materia di assunzioni e di spesa del personale.

Nell'ambito della revisione della dotazione organica, come sopra definita, è stata effettuata anche la prescritta ricognizione delle eccedenze di personale, dalla quale emerge l'assenza di personale in esubero.

Si riportano di seguito i criteri di valutazione del personale in servizio che vengono adottati dall'Ente.

### **1. Flessibilità, disponibilità e soluzione dei problemi**

Capacità di adattamento e disponibilità ad operare con la flessibilità necessaria a fronteggiare problemi, situazioni straordinarie, impreviste o in genere contingenti, al fine di realizzare i compiti assegnati.

## **2. Autonoma gestione del tempo nell'ambito degli obiettivi del centro di responsabilità**

Capacità di gestire il tempo lavorativo ed esercitare l'autonomia connessa al proprio ruolo negli ambiti imposti dai compiti assegnati.

## **3. Condivisione degli obiettivi di gruppo**

Capacità di gestire rapporti interni ed esterni e superamento dei conflitti. Capacità d'integrarsi nel proprio gruppo di lavoro condividendone gli obiettivi e di gestire correttamente gli eventuali rapporti con gli utenti interni ed esterni, al fine di evitare l'insorgere di conflitti e di risolvere quelli in corso, contribuendo alla qualificazione dell'immagine dell'Ente.

## **4. Affidabilità e conoscenza delle procedure**

Affidabilità e corretta interpretazione degli incarichi, conoscenza delle procedure operative dell'Ente e capacità di adeguamento della propria attività alle medesime.

## **5. Esecuzione nei tempi previsti dei compiti assegnati**

Capacità di ottimizzare l'attività da svolgere al fine di completare gli incarichi affidati nei tempi previsti, mantenendo al contempo un'attenzione alla qualità del servizio reso (interno/esterno), verificandone il risultato e gli aspetti economici connessi (costi/benefici; efficienza/qualità; risorse/risultati).

## **6. Professionalità applicata, sviluppo ed aggiornamento professionale**

Capacità di impiegare la propria professionalità nella risoluzione di problemi di carattere operativo; capacità di svolgere i compiti assegnati, mostrando impegno per l'approfondimento e l'aggiornamento delle proprie conoscenze tecnico-professionali; traduzione in comportamenti operativi degli apprendimenti acquisiti.

Nel corso del 2020, l'unica impiegata amministrativa della Riserva, ha cessato il servizio per collocamento a riposo. E' prevista la sostituzione tramite assunzione, previa verifica della disponibilità di eventuali mobilità da altri Enti.

Sarà rivisto, se necessario, il Piano dei Fabbisogni del Personale, approvato con delibera del Consiglio di Gestione n. 23, del 16/07/2020, avente ad oggetto: "Approvazione del Piano Triennale dei Fabbisogni del Personale Triennio 2020/2022", che di seguito si riporta:



## PIANO TRIENNALE DEI FABBISOGNI DEL PERSONALE 2021-2023

### 1. PREMESSA

Il Piano triennale dei fabbisogni di personale è lo strumento attraverso il quale questa amministrazione tende a perseguire per assicurare le esigenze di funzionalità e di ottimizzazione delle risorse umane necessarie per il miglior funzionamento dei servizi, compatibilmente con le disponibilità finanziarie e con i vincoli normativi alle assunzioni di personale e di finanza pubblica. La programmazione del fabbisogno di personale deve ispirarsi a criteri di efficienza, economicità, trasparenza ed imparzialità, indispensabili per una corretta programmazione delle politiche di reclutamento e sviluppo delle risorse umane.

Gli Enti Locali ormai da oltre un decennio sono sottoposti a una severa disciplina vincolistica in materia di spese di personale e limitazioni al turn-over.

In materia di dotazione organica l'art. 6, comma 3, del d.lgs. 165/2001 prevede che, in sede di definizione del Piano triennale dei fabbisogni, ciascuna amministrazione indica la consistenza della dotazione organica e la sua eventuale rimodulazione in base ai fabbisogni programmati (...) garantendo la neutralità finanziaria della rimodulazione.

Resta fermo che la copertura dei posti vacanti avviene nei limiti delle assunzioni consentite a legislazione vigente

### 2. DOTAZIONE ORGANICA DELL'ENTE

L'ente si compone di un dipendente, assunto a tempo indeterminato, e di un direttore, assunto a tempo determinato secondo quanto previsto dalla L.R. n° 86/1983.

Settore operativo Figura Professionale	CAT.	Ruolo	Posti coperti	Posti vacanti
<b>SETTORE TECNICO-AMMINISTRATIVO</b>				
Istruttore tecnico- Amministrativo	C1	Protocollo, segreteria amministrativa, vigilanza, contabilità, tesoreria, servizio tecnico	0	1
<b>SETTORE TECNICO</b>				
Istruttore Direttivo	D1	Pareri, valutazioni e ed autorizzazioni Ambientali, Progettazione e gestione tecnico finanziaria di progetti	0	1

Lo statuto dell'Ente, approvato con DGR 11 gennaio 2012 – n. IX/2905 dispone, all'art.18, che l'incarico del Direttore è conferito con contratto di diritto privato che ne stabilisce la durata compresa tra tre e cinque anni, rinnovabile, e il compenso economico.



Il direttore della Riserva:

- Dirige la riserva;
- Rilascia le autorizzazioni e i nulla osta di competenza dell'ente;
- Assiste ai lavori del consiglio di gestione e della comunità della riserva in funzione di segretario;
- Comunica alla giunta regionale ogni variazione intervenuta nell'assetto degli organi di gestione della riserva e trasmette la documentazione relativa agli obblighi informativi per l'attività di monitoraggio, come definito dalla giunta regionale;
- Esegue le deliberazioni del Consiglio di gestione e della Comunità della riserva;
- Propone al consiglio di gestione e alla comunità della riserva i provvedimenti ed i progetti per migliorare l'efficienza e la funzionalità dell'ente;
- Propone lo schema di bilancio preventivo ed il conto consuntivo da sottoporre al consiglio di gestione;
- Provvede agli acquisti in economia ed alle spese necessarie al normale ed ordinario funzionamento dell'ente;
- Presiede alle aste, alle gare d'appalto ed alle commissioni di concorso;
- Firma i mandati e le reversali di incasso;
- Firma la corrispondenza e gli atti che non siano di competenza del presidente
- Adotta gli atti di assunzione e di gestione del personale;
- È responsabile del settore amministrativo e contabile.

### 3. SPESA PER IL PERSONALE

La spesa per La dotazione organica dell'Ente Gestore della Riserva Naturale all'anno 2021 è pari a:

€ 23.019,33 per retribuzioni fisse e continuative

Elemento	Mensile	Mens.	Anno
		Agg.	
Categoria / Fascia	1.695,34	*	20.344,08
Indennità di Comparto	45,80		549,60
IVC	11,87	*	142,44
El Perequativo	23,00		276,00
Mensilità Aggiuntiva (13°)			1.707,21
TOTALE	1.776,01		23.019,33

oltre a € 6.227,12 per oneri previdenziali e assistenziali e € 1.956,64 per Irap

ISTITUTO	Aliquota	Importo
Oneri CPDEL	23,80	5.478,60
Oneri INAIL	0,475	109,34
Oneri Inadel	2,88	639,18
Oneri Irap	8,50	1.956,64



# **SEZIONE OPERATIVA (SEO)**

## Definizione degli obiettivi operativi

### **Finalità da conseguire ed obiettivi operativi**

Uno dei gruppi di informazioni presenti nella sezione operativa individua, per ogni missione e in modo coerente con gli indirizzi strategici riportati nella sezione strategica, i programmi operativi che l'Ente intende realizzare. Ciascun programma è provvisto di proprie finalità ed obiettivi da perseguire, con motivazione delle scelte effettuate.

Gli obiettivi delineati nella sezione operativa possono essere considerati, nell'ottica della programmazione triennale prevista ogni anno, l'adattamento ad un periodo più breve degli obiettivi strategici in considerazione delle peculiarità del patrimonio naturale della Riserva Naturale.

Per ogni missione, composta da uno o più programmi, sono precisate le risorse finanziarie, umane e strumentali e gli investimenti assegnati.

### **Obiettivo e dotazione di investimenti**

L'obiettivo operativo, attribuito ai diversi programmi in cui si sviluppa la singola missione, può essere destinato a finanziare un intervento di parte corrente oppure un'opera pubblica. Mentre la necessità di spesa corrente impiega risorse per consentire il funzionamento della struttura, il reperimento di risorse in conto capitale è finalizzato alla realizzazione di importanti e complessi interventi a lungo respiro, volti alla tutela e alla valorizzazione del patrimonio naturale della Riserva.

### **Obiettivo e dotazione di personale**

Il contenuto del singolo programma, visto in modo sintetico all'interno dell'omologa classificazione contabile oppure inquadrato nell'ambito più vasto della missione di appartenenza, è l'elemento fondamentale del sistema di bilancio. La programmazione operativa è il perno attorno al quale sono definiti i rapporti tra gli organismi di gestione dell'Ente e la struttura tecnica. Attribuzione degli obiettivi, sistemi premianti, riparto delle competenze e corretta gestione delle procedure di lavoro sono tutti elementi che concorrono a migliorare l'efficienza.

### **Obiettivo e dotazione di risorse strumentali**

A seconda del tipo di intervento richiesto, ogni attività connessa con il conseguimento dell'obiettivo presuppone la disponibilità di adeguate risorse finanziarie, umane ed investimenti, ma anche la dotazione di un quantitativo sufficiente di mezzi strumentali. Il patrimonio composto da beni durevoli, immobiliari e mobiliari, è assegnato ai responsabili dei servizi per consentire, tramite la gestione ordinata di queste strutture, la conservazione dell'investimento patrimoniale.

## Dettaglio missioni, programmi e obiettivi

### Missione 1 - Servizi istituzionali, generali e di gestione

Amministrazione e funzionamento dei servizi generali, dei servizi statistici e informativi, delle attività per lo sviluppo dell'ente in una ottica di governance e partenariato e per la comunicazione istituzionale. Amministrazione, funzionamento e supporto agli organi esecutivi e legislativi. Amministrazione e funzionamento dei servizi di pianificazione economica in generale e delle attività per gli affari e i servizi finanziari e fiscali. Sviluppo e gestione delle politiche per il personale. Interventi che rientrano nell'ambito della politica regionale unitaria di carattere generale e di assistenza tecnica.

### Programma 2 - Segreteria generale

Amministrazione, funzionamento e supporto, tecnico, operativo e gestionale alle attività deliberative degli organi istituzionali e per il coordinamento generale amministrativo. Comprende le spese relative: allo svolgimento delle attività affidate al Segretario Generale e al Direttore Generale (ove esistente) o che non rientrano nella specifica competenza di altri settori; alla raccolta e diffusione di leggi e documentazioni di carattere generale concernenti l'attività dell'ente; alla rielaborazione di studi su materie non demandate ai singoli settori; a tutte le attività del protocollo generale, incluse la registrazione ed archiviazione degli atti degli uffici dell'ente e della corrispondenza in arrivo ed in partenza.

### Obiettivi

#### Riorganizzazione attività uffici dell'Ente

Supporto agli uffici per gli adempimenti normativi in continua evoluzione e supporto alla segreteria generale in particolare per l'assistenza agli organi istituzionali e per le pratiche legali.

<b>Dotazione finanziaria</b>	<b>2021</b>	<b>2022</b>	<b>2023</b>	<b>Totale</b>
Titolo 1 - Spese correnti	135.580,54	121.580,54	121.580,54	378.741,62

## **Missione 9 - Sviluppo sostenibile e tutela del territorio e dell'ambiente**

Amministrazione e funzionamento delle attività e dei servizi connessi alla tutela dell'ambiente, del territorio, delle risorse naturali e delle biodiversità, di difesa del suolo e dall'inquinamento del suolo, dell'acqua e dell'aria Amministrazione, funzionamento e fornitura dei servizi inerenti l'igiene ambientale, lo smaltimento dei rifiuti e la gestione del servizio idrico. Sono incluse le attività di supporto alla programmazione, al coordinamento e al monitoraggio delle relative politiche. Interventi che rientrano nell'ambito della politica regionale unitaria in materia di sviluppo sostenibile e tutela del territorio e dell'ambiente.

### ***Programma 5 - Aree protette, parchi naturali, protezione naturalistica e forestazione***

Amministrazione e funzionamento delle attività destinate alla protezione delle biodiversità e dei beni paesaggistici. Comprende le spese per la protezione naturalistica e faunistica e per la gestione di parchi e aree naturali protette. Comprende le spese per sovvenzioni, prestiti, sussidi a sostegno delle attività degli enti, delle associazioni e di altri soggetti che operano per la protezione della biodiversità e dei beni paesaggistici. Comprende le spese per le attività e gli interventi a sostegno delle attività forestali, per la lotta e la prevenzione degli incendi boschivi. Non comprende le spese per le aree archeologiche, ricomprese nel programma "Valorizzazione dei beni di interesse storico" della missione 05 "Tutela e valorizzazione dei beni e attività culturali".

## *Obiettivi*

---

### **Applicazione Direttiva 92/43/CEE e Direttiva 79/409/CEE**

Vista l'importanza del patrimonio naturale che l'Ente ha il compito di tutelare, uno degli obiettivi primari rimane quello di garantire ed orientare l'evoluzione naturale, con opportune scelte gestionali e interventi mirati, per la conservazione nel lungo periodo degli habitat individuati dalla Direttiva 92/43/CEE, e la salvaguardia delle colonie nidificanti e stanziali, nel pieno rispetto di quanto statuito dalla la Direttiva 79/409/CEE.

---

### **Fruizione del territorio**

Disciplinare e controllare la fruizione del territorio ai fini scientifici, didattici, educativi e culturali, nel pieno rispetto delle peculiarità del patrimonio naturale gestito dall'ente.

Promozione delle settimane verdi in Riserva.

---

### **Monitoraggio habitat e specie protette**

Attivare il monitoraggio degli habitat e delle specie in relazione alle esigenze della loro conservazione.

---

### **Regolamentazione delle attività produttive**

Regolamentare le attività produttive in forme compatibili con le finalità della Riserva.

---

### **Tutela dell'avifauna e dell'ittiofauna**

Garantire, nello spirito della Convenzione di Ramsar, l'ambiente idoneo alla sosta ed alla nidificazione dell'avifauna, nonché tutelare la biocenosi acquatica autoctona in particolare l'ittiofauna.

---

### **Tutela e salvaguardia delle peculiarità della Riserva Naturale**

Tutelare le caratteristiche naturali e paesaggistiche delle Torbiere del Sebino

---

**PREVISIONI  
FINANZIARIE  
2021 - 2023  
GESTIONE DI  
COMPETENZA**

## QUADRO GENERALE RIASSUNTIVO 2021 - 2022 - 2023

ENTRATE	Cassa ANNO 2021	Competenza ANNO 2021	Competenza ANNO 2022	Competenza ANNO 2023	SPESE	Cassa ANNO 2021	Competenza ANNO 2021	Competenza ANNO 2022	Competenza ANNO 2023
Fondo di cassa presunto all'inizio dell'esercizio	137.353,69				Disavanzo di amministrazione (1)		0,00	0,00	0,00
Utilizzo avanzo presunto di amministrazione		88.731,08	0,00	0,00	Disavanzo derivante da debito autorizzato e non contratto (2)		0,00	0,00	0,00
- di cui Utilizzo Fondo anticipazioni di liquidità		0,00	0,00	0,00					
Fondo pluriennale vincolato		0,00	0,00	0,00	<b>Titolo 1 - Spese correnti</b>	265.524,29	233.792,04	176.192,04	176.192,04
<b>Titolo 1 - Entrate correnti di natura tributaria, contributiva e perequativa</b>	0,00	0,00	0,00	0,00	- di cui fondo pluriennale vincolato		0,00	0,00	0,00
<b>Titolo 2 - Trasferimenti correnti</b>	144.324,29	144.324,29	139.324,29	134.324,29	<b>Titolo 2 - Spese in conto capitale</b>	177.964,00	123.196,64	30.075,00	5.000,00
<b>Titolo 3 - Entrate extratributarie</b>	45.131,75	44.467,75	46.867,75	46.867,75	- di cui fondo pluriennale vincolato		0,00	0,00	0,00
<b>Titolo 4 - Entrate in conto capitale</b>	143.369,29	79.465,56	20.075,00	0,00	<b>Titolo 3 - Spese per incremento di attività finanziarie</b>	0,00	0,00	0,00	0,00
<b>Titolo 5 - Entrate da riduzione di attività finanziarie</b>	0,00	0,00	0,00	0,00	- di cui fondo pluriennale vincolato		0,00	0,00	0,00
<b>TOTALE ENTRATE FINALI</b>	<b>332.825,33</b>	<b>268.257,60</b>	<b>206.267,04</b>	<b>181.192,04</b>	<b>TOTALE SPESE FINALI</b>	<b>443.488,29</b>	<b>356.988,68</b>	<b>206.267,04</b>	<b>181.192,04</b>
<b>Titolo 6 - Accensione di prestiti</b>	0,00	0,00	0,00	0,00	<b>Titolo 4 - Rimborso di prestiti</b>	0,00	0,00	0,00	0,00
<b>Titolo 7 - Anticipazioni di istituto tesoriere / cassiere</b>	0,00	0,00	0,00	0,00	- di cui fondo anticipazioni di liquidità		0,00	0,00	0,00
<b>Titolo 9 - Entrate in conto di terzi a partite di giro</b>	60.787,92	60.500,00	60.500,00	60.500,00	<b>Titolo 5 - Chiusura Anticipazioni da istituto tesoriere/cassiere</b>	0,00	0,00	0,00	0,00
<b>Totale titoli</b>	<b>393.613,25</b>	<b>328.757,60</b>	<b>266.767,04</b>	<b>241.692,04</b>	<b>Titolo 7 - Spese per conto terzi e partite di giro</b>	60.566,72	60.500,00	60.500,00	60.500,00
<b>TOTALE COMPLESSIVO ENTRATE</b>	<b>530.966,94</b>	<b>417.488,68</b>	<b>266.767,04</b>	<b>241.692,04</b>	<b>Totale titoli</b>	<b>504.055,01</b>	<b>417.488,68</b>	<b>266.767,04</b>	<b>241.692,04</b>
<b>TOTALE COMPLESSIVO SPESE</b>									
Fondo di cassa finale presunto	26.911,93								

(1) Corrisponde alla prima voce del conto del bilancio spese.

(2) Solo per le regioni e le province autonome di Trento e di Bolzano. Corrispondono alla seconda voce del conto del bilancio spese.

## Entrate per titolo

<i>Titolo</i>	<i>2021</i>	<i>2022</i>	<i>2023</i>	<i>Totale</i>
Avanzo di amministrazione	88.731,08	0,00	0,00	88.731,08
Fondo di cassa	0,00	0,00	0,00	0,00
Fondo pluriennale vincolato	0,00	0,00	0,00	0,00
Titolo 1 - Entrate correnti di natura tributaria, contributiva e perequativa	0,00	0,00	0,00	0,00
Titolo 2 - Trasferimenti correnti	144.324,29	139.324,29	134.324,29	417.972,87
Titolo 3 - Entrate extratributarie	44.467,75	46.867,75	46.867,75	138.203,25
Titolo 4 - Entrate in conto capitale	79.465,56	20.075,00	0,00	99.540,56
Titolo 5 - Entrate da riduzione di attività finanziarie	0,00	0,00	0,00	0,00
Titolo 6 - Accensione Prestiti	0,00	0,00	0,00	0,00
Titolo 7 - Anticipazioni da istituto tesoriere/cassiere	0,00	0,00	0,00	0,00
Titolo 9 - Entrate per conto terzi e partite di giro	60.500,00	60.500,00	60.500,00	181.500,00
<b>TOTALE GENERALE ENTRATE</b>	<b>417.488,68</b>	<b>266.767,04</b>	<b>241.692,04</b>	<b>925.947,76</b>



## Entrate per tipologia

### Titolo 2 - Trasferimenti correnti

	2021	2022	2023	Totale
Tipologia 101 - Trasferimenti correnti da Amministrazioni pubbliche	144.324,29	139.324,29	134.324,29	417.972,87
<b>Totale Titolo 2 - Trasferimenti correnti</b>	<b>144.324,29</b>	<b>139.324,29</b>	<b>134.324,29</b>	<b>417.972,87</b>

### Titolo 3 - Entrate extratributarie

	2021	2022	2023	Totale
Tipologia 100 - Vendita di beni e servizi e proventi derivanti dalla gestione dei beni	35.000,00	45.000,00	45.000,00	125.000,00
Tipologia 500 - Rimborsi e altre entrate correnti	9.467,75	1.867,75	1.867,75	13.203,25
<b>Totale Titolo 3 - Entrate extratributarie</b>	<b>44.467,75</b>	<b>46.867,75</b>	<b>46.867,75</b>	<b>138.203,25</b>

### Titolo 4 - Entrate in conto capitale

	2021	2022	2023	Totale
Tipologia 300 - Altri trasferimenti in conto capitale	19.240,56	0,00	0,00	19.240,56
Tipologia 500 - Altre entrate in conto capitale	60.225,00	20.075,00	0,00	80.300,00
<b>Totale Titolo 4 - Entrate in conto capitale</b>	<b>79.465,56</b>	<b>20.075,00</b>	<b>0,00</b>	<b>99.540,56</b>

### Titolo 9 - Entrate per conto terzi e partite di giro

	2021	2022	2023	Totale
Tipologia 100 - Entrate per partite di giro	35.500,00	35.500,00	35.500,00	106.500,00
Tipologia 200 - Entrate per conto terzi	25.000,00	25.000,00	25.000,00	75.000,00
<b>Totale Titolo 9 - Entrate per conto terzi e partite di giro</b>	<b>60.500,00</b>	<b>60.500,00</b>	<b>60.500,00</b>	<b>181.500,00</b>

<b>Totale Entrate</b>	<b>328.757,6</b>	<b>266.767,04</b>	<b>241.692,04</b>	<b>837.216,68</b>
-----------------------	------------------	-------------------	-------------------	-------------------

## Uscite per titolo

<i>Titolo</i>	<i>2021</i>	<i>2022</i>	<i>2023</i>	<i>Totale</i>
Titolo 1 - Spese correnti	233.792,04	176.192,04	176.192,04	586.176,12
Titolo 2 - Spese in conto capitale	123.196,64	30.075,00	5.000,00	158.271,64
Titolo 7 - Uscite per conto terzi e partite di giro	60.500,00	60.500,00	60.500,00	181.500,00
<b>TOTALE GENERALE USCITE</b>	<b>417.488,68</b>	<b>266.767,04</b>	<b>241.692,04</b>	<b>925.947,76</b>

## Spese per missioni programmi e titoli

### Missione 1 - Servizi istituzionali, generali e di gestione

#### Programma 1 - Organi istituzionali

	2021	2022	2023	Totale
Missione 1 - Programma 1 - Organi istituzionali - Titolo 1 - Spese correnti	21.111,50	21.111,50	21.111,50	63.334,50
<b>Totale Programma 1 - Organi istituzionali</b>	<b>21.111,50</b>	<b>21.111,50</b>	<b>21.111,50</b>	<b>63.334,50</b>

#### Programma 2 - Segreteria generale

	2021	2022	2023	Totale
Missione 1 - Programma 2 - Segreteria generale - Titolo 1 - Spese correnti	135.580,54	121.580,54	121.580,54	378.741,62
<b>Totale Programma 2 - Segreteria generale</b>	<b>135.580,54</b>	<b>121.580,54</b>	<b>121.580,54</b>	<b>378.741,62</b>

#### Programma 3 - Gestione economica, finanziaria, programmazione e provveditorato

	2021	2022	2023	Totale
Missione 1 - Programma 3 - Gestione economica, finanziaria, programmazione e provveditorato - Titolo 1 - Spese correnti	3.500,00	3.500,00	3.500,00	10.500,00
<b>Totale Programma 3 - Gestione economica, finanziaria, programmazione e provveditorato</b>	<b>3.500,00</b>	<b>3.500,00</b>	<b>3.500,00</b>	<b>10.500,00</b>

#### Programma 5 - Gestione dei beni demaniali e patrimoniali

	2021	2022	2023	Totale
Missione 1 - Programma 5 - Gestione dei beni demaniali e patrimoniali - Titolo 2 - Spese in conto capitale	5.150,00	5.000,00	0,00	10.150,00
<b>Totale Programma 5 - Gestione dei beni demaniali e patrimoniali</b>	<b>5.150,00</b>	<b>5.000,00</b>	<b>0,00</b>	<b>10.150,00</b>

#### Programma 11 - Altri servizi generali

	2021	2022	2023	Totale
--	------	------	------	--------

Missione 1 - Programma 11 - Altri servizi generali - Titolo 2 - Spese in conto capitale	115.046,64	22.075,00	5.000,00	142.121,64
<b>Totale Programma 11 - Altri servizi generali</b>	<b>115.046,64</b>	<b>22.075,00</b>	<b>5.000,00</b>	<b>142.121,64</b>
<b>Totale Missione 1 - Servizi istituzionali, generali e di gestione</b>	<b>280.388,68</b>	<b>173.267,04</b>	<b>151.192,04</b>	<b>604.847,76</b>

## Missione 9 - Sviluppo sostenibile e tutela del territorio e dell'ambiente

### Programma 2 - Tutela, valorizzazione e recupero ambientale

	2021	2022	2023	Totale
Missione 9 - Programma 2 - Tutela, valorizzazione e recupero ambientale - Titolo 1 - Spese correnti	72.600,00	29.000,00	29.000,00	130.600,00
<b>Totale Programma 2 - Tutela, valorizzazione e recupero ambientale</b>	<b>72.600,00</b>	<b>29.000,00</b>	<b>29.000,00</b>	<b>130.600,00</b>

### Programma 4 - Servizio idrico integrato

	2021	2022	2023	Totale
Missione 9 - Programma 4 - Servizio idrico integrato - Titolo 2 - Spese in conto capitale	3.000,00	3.000,00	0,00	6.000,00
<b>Totale Programma 4 - Servizio idrico integrato</b>	<b>3.000,00</b>	<b>3.000,00</b>	<b>0,00</b>	<b>6.000,00</b>
<b>Totale Missione 9 - Sviluppo sostenibile e tutela del territorio e dell'ambiente</b>	<b>75.600,00</b>	<b>32.000,00</b>	<b>29.000,00</b>	<b>136.600,00</b>

## Missione 20 - Fondi e accantonamenti

### Programma 1 - Fondo di riserva

	2021	2022	2023	Totale
Missione 20 - Programma 1 - Fondo di riserva - Titolo 1 - Spese correnti	1.000,00	1.000,00	1.000,00	3.000,00
<b>Totale Programma 1 - Fondo di riserva</b>	<b>1.000,00</b>	<b>1.000,00</b>	<b>1.000,00</b>	<b>3.000,00</b>
<b>Totale Missione 20 - Fondi e accantonamenti</b>	<b>1.000,00</b>	<b>1.000,00</b>	<b>1.000,00</b>	<b>3.000,00</b>

**Missione 99 - Servizi per conto terzi****Programma 1 - Servizi per conto terzi e Partite di giro**

	2021	2022	2023	Totale
Missione 99 - Programma 1 - Servizi per conto terzi e Partite di giro - Titolo 7 - Uscite per conto terzi e partite di giro	60.500,00	60.500,00	60.500,00	181.500,00
<b>Totale Programma 1 - Servizi per conto terzi e Partite di giro</b>	<b>60.500,00</b>	<b>60.500,00</b>	<b>60.500,00</b>	<b>181.500,00</b>
<b>Totale Missione 99 - Servizi per conto terzi</b>	<b>60.500,00</b>	<b>60.500,00</b>	<b>60.500,00</b>	<b>181.500,00</b>

## Equilibrio finanziario di cassa

Gli stanziamenti di cassa comprendono le previsioni di riscossioni e pagamenti in conto competenza e in conto residui e sono determinati in considerazione dei presumibili ritardi nella riscossione e nei pagamenti delle obbligazioni già esigibili, nonché delle minori riscossioni per effetto delle riduzioni/esenzioni derivanti dal baratto amministrativo.

Il prospetto riportato evidenzia un saldo di cassa positivo e il risultato assicura il rispetto del comma dell'art. 162 del TUEL.

Cassa iniziale	
Fondo di cassa	137.353,69
Parte Corrente	
Titolo 1 - Entrate correnti di natura tributaria, contributiva e perequativa	0,00
Titolo 2 - Trasferimenti correnti	144.324,29
Titolo 3 - Entrate extratributarie	45.131,75
<b>TOTALE</b>	<b>189.456,04</b>
Titolo 1 - Spese correnti	265.524,29
<b>TOTALE</b>	<b>265.524,29</b>
<b>SALDO</b>	<b>-76.068,25</b>
Parte Investimenti c/capitale	
Titolo 4 - Entrate in conto capitale	143.369,29
Titolo 6 - Accensione Prestiti	0,00
Avanzo di amministrazione	0,00
Fondo pluriennale vincolato	0,00
<b>TOTALE</b>	<b>143.369,29</b>
Titolo 2 - Spese in conto capitale	177.964,00
<b>TOTALE</b>	<b>177.964,00</b>
<b>SALDO</b>	<b>-34.594,71</b>



**Parte Servizi Conto Terzi**

Titolo 9 - Entrate per conto terzi e partite di giro	60.787,92
<b>TOTALE</b>	<b>60.787,92</b>
Titolo 7 - Uscite per conto terzi e partite di giro	60.566,72
<b>TOTALE</b>	<b>60.566,72</b>
	<b>SALDO</b> 221,20
	<b>SALDO COMPLESSIVO</b> 26.911,93

---

## Equilibrio finanziario di competenza

### Parte Corrente

<i>Descrizione</i>	<i>Previsione 2021</i>	<i>Previsione 2022</i>	<i>Previsione 2023</i>
Titolo 1 - Entrate correnti di natura tributaria, contributiva e perequativa	0,00	0,00	0,00
Titolo 2 - Trasferimenti correnti	144.324,29	139.324,29	134.324,29
Titolo 3 - Entrate extratributarie	44.467,75	46.867,75	46.867,75
<b>TOTALE</b>	<b>188.792,04</b>	<b>186.192,04</b>	<b>181.192,04</b>
Titolo 1 - Spese correnti	233.792,04	176.192,04	176.192,04
<b>TOTALE</b>	<b>233.792,04</b>	<b>176.192,04</b>	<b>176.192,04</b>
<b>SALDO</b>	<b>-45.000,00</b>	<b>10.000,00</b>	<b>5.000,00</b>

### Parte Investimenti c/capitale

<i>Descrizione</i>	<i>Previsione 2021</i>	<i>Previsione 2022</i>	<i>Previsione 2023</i>
Titolo 4 - Entrate in conto capitale	79.465,56	20.075,00	0,00
Titolo 6 - Accensione Prestiti	0,00	0,00	0,00
Avanzo di amministrazione	88.731,08	0,00	0,00
Fondo pluriennale vincolato	0,00	0,00	0,00
<b>TOTALE</b>	<b>168.196,64</b>	<b>20.075,00</b>	<b>0,00</b>
Titolo 2 - Spese in conto capitale	123.196,64	30.075,00	5.000,00
<b>TOTALE</b>	<b>123.196,64</b>	<b>30.075,00</b>	<b>5.000,00</b>
<b>SALDO</b>	<b>45.000,00</b>	<b>-10.000,00</b>	<b>-5.000,00</b>

### Parte Servizi Conto Terzi

<i>Descrizione</i>	<i>Previsione 2021</i>	<i>Previsione 2022</i>	<i>Previsione 2023</i>
Titolo 9 - Entrate per conto terzi e partite di giro	60.500,00	60.500,00	60.500,00
<b>TOTALE</b>	<b>60.500,00</b>	<b>60.500,00</b>	<b>60.500,00</b>

ENTE PER LA GESTIONE RISERVA NATURALE TORBIERE DEL SEBINO

Titolo 7 - Uscite per conto terzi e partite di giro	60.500,00	60.500,00	60.500,00
<b>TOTALE</b>	<b>60.500,00</b>	<b>60.500,00</b>	<b>60.500,00</b>
<b>SALDO</b>	<b>0,00</b>	<b>0,00</b>	<b>0,00</b>
<b>SALDO COMPLESSIVO</b>	<b>0,00</b>	<b>0,00</b>	<b>0,00</b>

## **Investimenti e opere pubbliche**

E' stato definito il programma triennale degli investimenti dell'Ente.

## PIANO DEGLI INVESTIMENTI E DELLE OPERE PUBBLICHE

		Previsione 2021	Previsione 2022	Previsione 2023	Totale triennio
U0904202	230	3.000,00	3.000,00	0,00	<b>6.000,00</b>
U0105202	250	5.150,00	5.000,00	0,00	<b>10.150,00</b>
U0111202	270	115.046,64	22.075,00	5.000,00	<b>142.121,64</b>
<b>TITOLO 2 - SPESE IN CONTO CAPITALE</b>		<b>123.196,64</b>	<b>30.075,00</b>	<b>5.000,00</b>	<b>158.271,64</b>